盛京時報

休刊日…中日大祭禮拜日之翌日
大正二年陽十月二十三日 陰九月二十四日
本報價目 每張銅元五枚 每月七角五 外城郵寄每月九角 半年五圓 全年九元五
告白刊例 一行五號字十六字起碼登一日者每行四角 登長期者價格面議
奉天大西門外什字街路北
發行人 一宮房次郎
發行所 盛京時報館
電話 日一二二番 中一八六號

論說

法治國之精神

法者何。民之意也。何謂民之意。國人一致之意也。法治者何。以國人一致之意思為治也。曷言乎以國人一致之意思為治。則不逆輿論。不徇私情。以公是公非為是非。去獨斷獨行之惡習。以為治之謂也。夫竊其形似。在人治國奚獨不然。奚獨貴夫法治。既曰法治。必有所謂法者。在以論理的言之。謂法即民意則可。謂民意即法則不可。雖然。法者。民意所造成也。以民意造成之法為治。斯謂之法治。顧國無法不立。雖人治國亦靡不有法。人治法為。區別甚微。不第人治國亦必有治法。且法治國亦必有治人。人治國無治法不能為治。法國無治人亦不能為治。法一也。治亦一也。曷人治國若。曷法治國若乎。且近今世界。咸以人治國為不善。而以法治國為善。日以人治國而進於法治國。人治國日形減滅。法治國日形發達。法治國之所以為善者。必有善之道也。以皮毛觀之。人治治也。法治治也。人治國國也。法治國國也。曷二十世紀之國。多趨於法治之一途。既趨於法治之一途。必已知其善之道矣。蓋法治國之精神。與人治國異也。人治國雖亦有法。

而法操於人。治之者有超乎法之力。被治者無據於法之恃。人大於法。而治不盡根於法也。反之法治國雖亦有人。而人操於法。上自元首。下至細民。皆受治於法之下。人與人。無治者與被治者之關係。有之則出於法。人無定而法有定。人有私而法無私。此人治之所以不善。而法治之所以為善也。雖然。前言法即民之意。民之意即國人一致之意思。國人人也。非無定乎。非有私乎。夫國人一致之意思。即全國人民之公意也。以全國人民之公意。而著為成文之法律。斯有定矣。斯無私矣。故必有定無私。則謂之法。則謂之法治國之法。國之行政。必事事根據乎有定無私之法。斯謂之法治國。然則法治國之精神。在注重人民之公意。達法即達人民之公意。而人民公意。要不外保守安寧秩序。謀其福利。剷除壓抑之魔力。鞏固規則之自由。達其生存之目的而已。所謂法之作用。亦不逾此數端。國以法立。斯政以法成。人以法治。但法律自身不能活動。必有人為之活動。於是舉總統使為領袖。委任有技能者。使活動其法。活動其法之人。在人治國。則位置較高於其他人民。在法治國。無此無謂之階級。法治優於人治。此亦一端。今日吾國已進法治。曷不見法治精神。日以官僚派。不知國體故。

雜錄

民憲黨宣言

吾國肇造共和以來朝野士夫每苦於政爭之激烈間有唱無黨之說以鳴高揭超然之旗以自好者故臨時政府期內陸熊兩內閣均此為標幟求翕乎輿論之贊同者也雖然使中國憲政而能以無黨運行夫豈不善然試按國於世界者以數十計無論民生君主其號稱立憲者莫不有政黨之存在政黨之於憲政如車之有轂舟之有舵失此則不能運轉者也而吾國一襲其制弊害叢生民論非難是豈政黨政治不我適耶抑吾國政黨根本組織之不善耳回顧兩年來政黨之變遷雖波譎雲詭變化無常可以一言蔽之曰未入政黨之正軌也攷其原因略有二端一勢力之結合也南北統一後吾國中有兩大勢力一偏於保守一趨於激進而其勢力之中心均非集合體乃最少數人也爭趨於少數人勢力之下者不以政見為前提難免機械之作用而最少數人謀私權之擁護其心志所趨祇求破壞他造之勢力決不訴之於政策之競爭其能果也不流於腐敗則陷於暴亂二者均非適中之道雖有多數英挺之士欲謀扶持匡救使納於當軌之中而積重難返亦不可得矣一全力之吸收也私利之營謀愈急者運動之方術愈精昔以之接納權要者今以之牢籠多士蓋自晚近以來奢靡相高廉恥道喪狡黠者流乘此弱點誘以金錢故黨徒百千不難瞬息雲集既非政見結合復非意氣相孚財聚則聚財散則散雖豪政黨之皮而其實無異投機事業耳政黨之現象如此際茲外患迭乘內政棼如民生凋疲國計艱窘而欲運用此政黨為政治之中樞顧念前途懍乎若朽索之馭六馬矣西哲有恆言曰立憲政者政黨政治也憲政之良枯純視政黨之組織為轉移吾人既慨現在政黨之不良而又認政黨政治之不容已非挈國內讜言卓絕之倫排除近世政治陋習獨立不倚純以正誼政見相結合改造一堅貞篤實之政黨不足以保障共和擁護憲政此民憲黨之所由發生也今敢正告於我國人曰吾黨自身由群策群力相集合以貫澈民生精神勵行立憲政治為指對於國家負忠誠之義務有撼搖吾民生國體者必竭全力維持之保護之對於政治先之以培養國力繼之以發揚國光政府而遵循憲政常軌也吾黨引之為良朋政府而逸出憲政常軌也吾黨認之為公敵不為阿洪亦不事攻擊以公平之度態為完密之監督此吾黨同人所夙夜兢業引以為責者也世有同志曷歸乎來

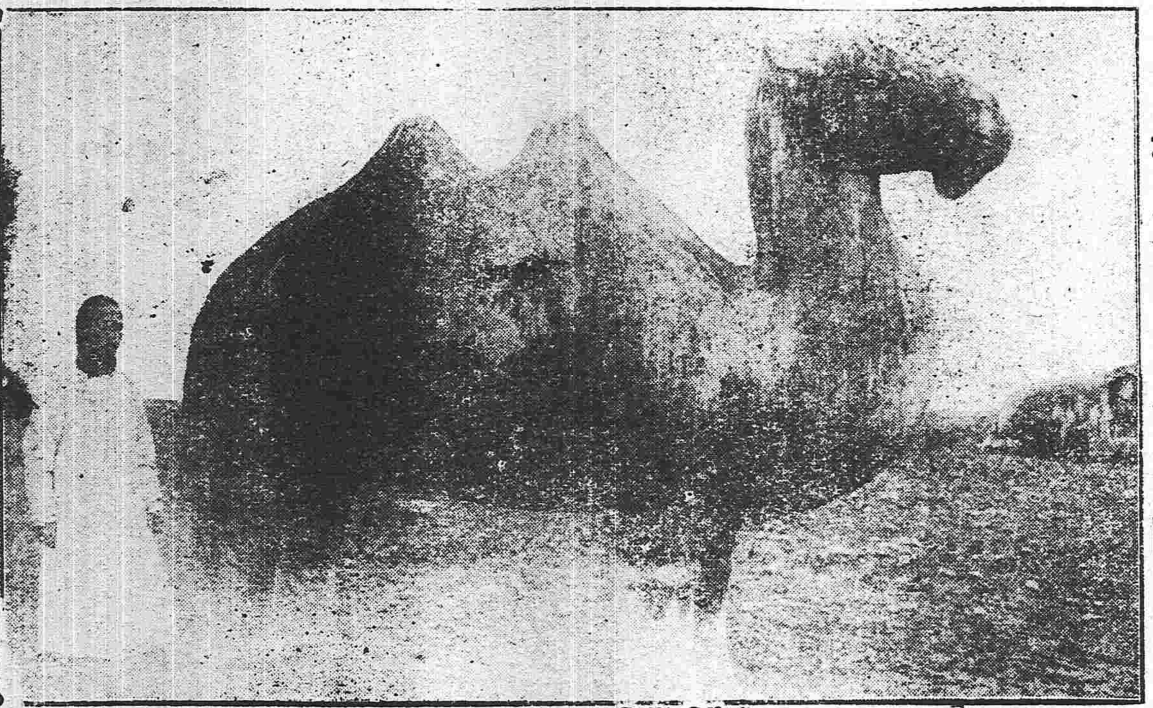

北京明十三陵

觀奕閒評(續)

(日本有賀博士著)

(四)提出法律案之權

國會兩院有此種權利固不待言而政府有之必須另訂明文臨時約法第三十八條既有明文宜須襲用法國政權關係法第三條曰共和國大總統於起案法律之權與國會兩院共有之

但平編制豫算案提出國會之權固宜屬於政府專有者也

(五)發交敎書於國會之權

大總統發交國會之照會文稱之曰敎書是為各共和國之常例西語美塞日係蹈會文之義敎書係日本人之譯語敎書有大總統就職之際特為宣布其政治方針於國會用之又有大總統辭職或任滿退職之際用之以為告別之辭又有特為將政務情形咨報國會用之又有特為對於國會咨催制定關乎某事項之法律用之以美國憲法第二章第三節視之時時發交敎書用資指導國會是係大總統之義務

敎書有大總統親臨國會宣誦之又有委派國務員或大總統秘書代為宣誦者國以務必梗塞大總統執行權十涉於國會立法權之途為宗旨故大總統親臨國會宣誦敎書之慣例以自建國之初二三代大總統截止以迄今日迨至現在大總統威爾遜再行復活迄今一百十二年間久廢不用之舊慣例際其就職之初親臨國會宣誦敎書矣

法國政權關係法第六條以委派國務員代誦敎書為規先是第三共和政體之初大總統齊耶爾以其威力震動議員多數黨有鑑於此特為豫行防範起見一千八百七十三年三月十三日制定法律如今以委派國務員代誦為規即紹襲之者也

法國大總統自從其就職之日全失在國會發言之權

今以民國觀之其憲法上宜須設左開一條

大總統以敎書宣佈其意見於國會敎書大總統親臨國會宣誦或使國務員代為宣誦

大總統敎書必須豫行附之於國務會議國務員對之負責任敎書無大總統署名又無國務員副署

(五)命令權

為執行法律或基於法律之委任得發布命令並得使發布之之權既在臨時約法第三十一條認明之矣將來之憲法仍襲用之則足耳

關乎法律未存之事件發布命令之權即憲法學者所謂發布獨立命令之權雖屬君主政體之國猶且以設當而之規定於必要而與共和民主之宗旨拂戾太甚屬憲法為難劃民國只可姑從斷念耳然而發布不基於法律之命令本與以民生發達為目的之行政事業尤為須要而此般事業應歸何人管掌為宜乎以愚見之莫若將此歸屬各省管轄尤為利便至其所以然者後章省制大綱項下再行詳述以是之故此種命令不必須以大總統職權發布之也但美國憲法雖無明文大總統以不侵害人民之既得權為其範圍發布各種行政命令審判廳亦適用之其中獨立命令亦有之矣又法國大總統則不據憲法明文祇據慣例以獨立命令支配各殖民地民國將來亦生如是慣例是不可不望者也

如遇有臨時緊急之必要特為行法律不准之非常手段發布命令之權臨時約法無關於此事之規定而且其性質與共和民生之精神不恢較諸獨立命令更甚惟以實際視之此權亦必須有之故美法先進共和政體以大總統命令權處於臨時必要之法已備今為民國計之一面鑑於此等先進共和國所采之先例一面考之於德國國法學者所主張之國家當然之必要斷然將關於此事之規定特設明文於憲法上但使監督基嚴勿稍流於濫用之弊是為至當

以美國視之憲法第一章第九節第二號規定如遇外兵侵入或叛亂之時暫行中止人身保護律之權附之國會而國會得人自行使此權將此委任大總統行使既有判決例在(別嘅美國憲法註釋第六十一頁第十三號註)且又一千八百九十年及一千八百九十三年之衛生法將重大權利委任大總統大總統依之發佈之命令其性質幾與緊急命令相伯仲焉(夫羅引闕著美國國法論第三百零一頁)又以法國視之向有稱為政治處分之慣例如遇非常緊急之時只據尋常法律無從救危則政府以其命令權特為故違法律之處分(例如不據法律遮阻人民交通之自由)事後對於國會辯白其不得已之理由先自負違反憲法之責而求其解除責任此法原係倣法英國之慣例者也 (未完)

火險告白

敬者弊行經理火險已有年矣因今推廣交易起見左添承保市貨、屋產、家私衣箱、綢房貨物、等件凡遇不測立即照章賠償毫無延悞如蒙紳商賜顧者請移玉弊行面議可也至於保棧開列於左

保頭等平房 每壹千元 八元
保二等平房 每壹千元 十元
保三等平房 每壹千元 十三元
保頭等房內存貨 每壹千元 十二元
保二等房內存貨 每壹千元 十五元
保三等房內存貨 每壹千元 二十元

代理 明治火險公司
代理 日本火險公司
代理 共同火險公司
代理 東京火險公司

三井洋行 奉天大西關
電話 中國一一五五號 日本二一一二號 日本三三五號

往上海定期輪船廣告

榊丸 十月廿三日(陰九月廿四日)正午 大連開 每禮拜四 上海到 每禮拜六
神戶丸 十月廿五日(陰九月廿六日)正午 上海開 每禮拜一 大連到 每禮拜三

頭等票日金四十圓(一去)日金六十四圓(來往)
二等票日金二十五圓 同 四十圓
三等票日金十圓
本事務所及在營口遼陽奉天鐵嶺長春各站均可發買聯絡船車票
兩輪船現均備有無綫電信以期迭信迅速而謀乘客之便利

南滿州鐵道株式會社 大連埠頭事務所

日本郵船會社瀛船廣告 由大連埠頭起

三河丸 十月三十日(陰十月初二日) 上午開 往門司神戶橫濱
相模丸 十一月三日(陰十月初六日) 正午開 往太沽牛莊
相模丸 十一月十三日(陰十月十六日) 正午開 往門司神戶橫濱

日本郵船會社代理店 三井洋行大連支店 電話(三一〇)(四六〇)
乘船票由本出張所自買如有乘客請至本所購買

怡生輪船 開往上海日期

本輪准期開往上海風雨無阻輪內裝修清潔上下房艙舖設幽雅官商女眷搭異常穩妥茶水清暢殽饌豐盛茶房人等侍奉周到望 貴客早降營口坐 今已按期每逢星六在營口開船往上海

陰歷	陰歷
五月十七中午開	六月初二中午開
六月十六中午開	七月初一中午開
七月十五中午開	七月廿九中午開
八月十三上午開	八月廿七上午開
九月十二上午開	九月廿六上午開
十月十一上午開	十月廿五上午開

怡和行 怡生輪船賬房王啓

本號發售

石印鉛印大小機器製蠟製棉花精米精糧莫大小機製
機器製粉油石發動機鋳工廠所用諸般機器
鉛石印各色油墨一般材料一概俱全
紅白名片及洋帳本類 信封 黑藍赤各墨水 開明自在原墨
八寶印色 謄寫版及材料各樣 學校用各種文具 尺度等
一概俱全

本號開設至今幸蒙各位愛年顧久均因貨實價廉大方應需兼代辦日本各有名工廠製造機器定期迅速運到特此佈告

奉天城裡大北門 盛京書局 阿部號 電話 日本二百五十四號 中國二百七十五番

命令 (十月十九日)

●大總統命令

唐仲寅授爲陸軍少將此令

馬文仲授爲陸軍少將此令

任命蕭奇斌爲福建陸軍混成旅旅長此令

領參謀總長事黎元洪呈請任命趙景清爲陸軍第七師參謀長應照准此令

領參謀總長事黎元洪呈請任命胡文藻署大通蕪湖鎭守使署參謀長應照准此令

陸軍總長段祺瑞呈請授戈寶琛爲陸軍步兵上校陳明貴爲陸軍炮兵上校曹德明石祺昌劉春臺爲陸軍步兵中校姚祥加陸軍步兵中校銜周鼎蔡樹楠李建奎楊壽棫爲陸軍步兵少校李源崑桑友良爲陸軍步兵上尉應照准此令

陸軍總長段祺瑞呈核覆奉天都督擬以文煥補昭陵總管請予准補等語應照准此令

任命高增爵署陝西民政長此令

領參謀總長黎元洪呈任命宋芳賓爲南康鎭守使署參謀長應照准此令

外交總長孫寶琦呈請任命黃承壽爲僉事應照准此令

海軍總長劉冠雄呈據海軍總司令李鼎新呈稱秘書林耀析呈請辭職林耀析准免本官此令

海軍總長劉冠雄呈稱據海軍總司令李鼎新呈請任命饒懷義爲秘書應照准此令

福建仙遊德化等處土匪擾亂業已經年初因抗阻拔烟鬮逐尋仇鬨致甚至搶掠婦孺致人民遷徙流離不遑甯處雖據該都督呈報曾經痛勦斃匪多人惟匪勢蔓延仍未能盡行撲滅並聞有著名積匪尚未嚴懲當地士紳動多煽惑茲復據護理民政長劉次源電稱德化匪徒旋撲旋滅九月二十九日該縣林知事曾電稱我殺平民多人併焚燬民房等語當即商孫督護軍使迅速撥隊會勦十月二日又據該知事報稱蓮山匪新舊教堂各一座被焚已催孫督添隊勦辦一面嚴飭該知事設法防禦等情是皆地方有司辦事不力無術戢亂之所致本大總統對於一般人民無論信仰何教均屬一視同仁惟知除暴安良不使養癰貽患現已派員馳往切實調查仍責令該都督民政長會同妥籌辦理分別良莠勦撫兼施所有著名首要各犯迅飭嚴緝重懲其他脅從之徒審度情形一概勒令解散並查明暗中鼓惑之紳士辦理延玩之文武各官予以懲處以儆將來務使地方尅日肅清民教均各輯睦以靖內亂而重邦交此令

大總統指令第六十九號令 國務總理外交總長

據該總理等呈稱擬將外交部僉事王慶驥王鴻年均叙列五等等語應照准此令

北京專電

任命林萬里幇辦福建善後事宜此令

任命蔣德鈞督辦湖南團練清鄉事宜此令

任命梅馨會辦湖南裁兵事宜此令

●內閣決定施政方針

聞內閣施政方針現畧決定日內當提交國務院通過查該方針關于內治外交暨各省行政者如下

一、裁撤都督

二、置鎭守使於各要地管轄一切軍事

三、所有軍人非陸軍出身者則一併編入警隊均歸民政長節制

四、外交方針則以遠交近親爲宗旨

●犯刑律內亂罪者開單通緝

北京總檢察廳以兵事平定各省次第解嚴所有七八月間亂黨實犯刑律內亂罪應依普通手續嚴予訴追內亂罪屬大理院特別權限故現由總檢察廳向大理院起訴並開單行文各省通緝茲將原單訪明錄下計開

(一)寗滬之亂 (甲)首魁黃興 陳其美 鈕永建 何海鳴 岑春煊 (乙)執重要事務者李書城張光曦蔡寅茅迺封徐濤冷遹章梓洪承點張華甫趙正平戢翼翹夏尊五伍崇仁吳藻華吳浩傳鑫翟鈞方聲濤吳忠信戴天仇王金發沈縵雲沈翊雲潘月樵米占元趙鴻喜沈葆義詹大悲黃郛劉福彪居正

(二)贛省之亂 (甲)首魁李烈鈞歐陽武 (乙)執重要事務者林虎羅全李明揚周璧階卓人機賀國昌劉世均

(三)皖省之亂 (甲)首魁柏文蔚 (乙)執重要事務者龔振鵬祁光實劉國棟張孟杰鄭贊臣張匯滔范光啟鄭芳蓀凌毅凌昭袁察孫畢靖波岳貫卿孫棨管鵬孫俄軒薛子祥王唘芳楊冠英連繡章李慶祺登榮雨人

(四)閩省之亂 (甲)首魁許崇智 (乙)執重要事務者萬黃裳李煥張祖涪黃還白左新輝何梓林

(五)粵省之亂 (甲)首魁陳烱明 (乙)執重要事務者金章廖仲愷杜貢石古襄勤朱信杜澄石翁式亮兆麟鄧鏗李根源

(六)湘省之亂 (甲)首魁譚人鳳 (乙)執重要事務者程潛陳子楮王强唐蟒劉文錦余道南童錫梁黃鉞周震麟陸潤儀柳聘農周召期龍璋劉鐵張孝準

(七)蜀省之亂 (甲)首魁熊克武 (乙)執重要事務者張煦

(八)關于亂事者孫文張繼

●向五國銀行團借欵近息

熊總理擬向五國銀行團籌借二億五千萬兩現已與該銀行團開始交涉惟聞此次銀行團對于該借欵異常澁滯大有裹足不前之概云

上海專電

●亂黨猶思嘯聚

李烈鈞殘黨現在萍鄉地方嘯集黨徒且與湘省革黨暗通消息擬推譚人鳳爲司令官再組討袁軍現正極力籌劃聞湖南鎭撫使郭人漳刻正預備進勦

東京專電

●派艦保護墨國僑民

歐洲列國暨美國對於墨西哥所執政策異常乖離殆有枘鑿不容之概以致墨國大局危險萬狀聞日政府爲保護僑民起見擬派軍艦前往該國預備一切

●何海鳴踪跡

據長崎來電云何海鳴偕同幕僚由滬潛踪抵崎與柏文蔚秘密晤面旋即乘坐火車前往東京

●後藤男爵等脫離新政黨之推測

據外間揣測後藤男爵仲小路廉德富猪一郎等脫離新政黨(立憲同志會)殆爲不可免之數云

公電

●奉督辭職未准

奉天張都督以財政部編製二年度預算未據奉省末次所送修正案核辦電達政府瀝陳辦理爲難情形請另簡賢員接替等情當發電慰留並由財政部將編定預算始末詳細電達以免誤會茲將其原電錄下

奉天張都督鑒支電悉此次本部編製二年度預算延至七月上旬始行著手漏夜趕辦至下旬編竣送院時間所限其中疎漏之處在所難免來電以未據末次所送修正案核辦爲言但於前後期間有所誤會查修正預算早經部電截止在案貴省所送末次修正預算案已在九月上旬此時本部預算案早已送出豈能曠日久待至來電所稱畝捐係全數作警學各欵一節查部定釐定國家稅地方稅章程第六條田賦附加稅不得超過百分之三十此次辦理預算關於田賦一項不問其名稱若何均照此規定辦理奉省畝捐應括在田賦之內亦猶蘇浙之漕米四川之捐輸同屬田賦之一種也故本部審定各省田賦時彙齊各該省含有田賦性質各項之總數以百三十分之百歸國家以百三十分之三十歸地方不問名稱之異同但論性質之若何全國一律以期公允蘇浙之漕米四川之捐輸已照前項辦理各該省都督均未持異議本部誅全國稅法之統一不能因一省之窒礙而畸輕畸重至希貴都督力爲維持仍照前案辦理否則於此省准爲變通於彼省堅執章程標準一失又將何所依據若以舊時習慣一破恐啟紳民反對爲慮則行政長官應負啟導訓迪之責苟能將部中財政計畫一一公布奉民素具愛國思想當能不顧全大局也至牲畜稅菸葯等稅或依據章程或本原法理槪行劃歸地方官銀號餘利亦係含有地方收入性質故欵項雖鉅不能不劃歸地方以明公允乃來電謂列入國家在法理間嫌淆雜然不必遽行劃分本部以爲既於法理不合即應劃分淸晰而原册於畝捐列入地方核定時劃一部分列入國家原册於牲畜葯官銀號餘利列入國家核定時不以入欵之鉅悉行劃歸地方尤足見本部兼顧國家財政與地方財政之苦心來電又稱其餘稅收各項要以事實上能否加增爲斷不知此次預算收入之加增並非專憑理想或則援引前年預算以爲比例或則憑各省視查員報告以爲標準至於事實上之能否辦到又視各徵稅機關之得人與否耳其歲出各欵除行政費已於江電先覆外軍政費部定之數每師合一百七十餘萬元係根據陸軍部之計畫奉省有四師即支四師之欵少一師即應減一師之費二十師奉調之軍費既歸中央擔負留奉之師祇有三師自應支三師之經費而每師合一百七十萬餘元係全國一律之辦法並非於奉省有所刻覈也省城各學校刪除各費亦係依據教育部來冊均歸地方擔任並非本部意爲取舍警廳各欵由國家分擔經費並量爲補助計共十餘萬元亦已勉爲維持並未竟同膜視且歲入內之畝捐除提歸國家之外其歸地方者尚有一百四十餘萬之多而牲畜餘利等欵之劃歸地方者又百餘萬元以之辦理醫學各項自足敷用又何至有兵訌士華之慮其他各軍械廠測量局講武堂原列至三十八萬餘元殊屬過濫預算核足數列五萬元自應由本省酌量情形撙節開支或竟將不急之務即行裁併漁業局所收稅項僅四萬八千餘元而經費開至八萬五千餘元收抵支不敷太甚又豈能不力予删減至旗屬俸餉典禮費就修正案已編之數五成支給自應照辦總之入不敷出爲已成之事實而收支適合爲現在之計畫此次辦理二年度預算冀由入不敷出之階級漸進而入於收支適合之軌道故本部核編預算根據院議於歲入歲出各欵量爲增減以期收支均衡各省施行之初困難或所不免惟預算能早一日實行即財政基礎早一日鞏固此中關鍵實繫國家存亡貴都督顧全大局素所欽仰尚希協力維持排除障礙俾預算即日生効無任盼切財政部寒

要件

奉天省議會記事

其前後不扣繼續之截曠全數歸公贊成此項辦法者起立多數起立通過按議事日表第一案建議各屬法團擅用圖紀淆亂是非請重申禁令以杜流弊案秘書長宣讀畢廿七号李友蘭難辯人民之賢奸自應删去衆贊成七十号齊大昌一經查出輕則除名重則查辦等自應改混含語法懲辦衆贊成主席此案不必再列三讀免與法律相抵和号高清觸卅應改爲依衆贊成主席咨文現已辦出逕由秘書長宣讀畢無异議付表决賛成修正此案者起立全体起立第二案政事股審查復交議柚收肉捐辦法以澌通令案二讀廿六秦玉璞報告審查修正丙項辦法結果三十五號蕭露恩猪每口收捐六毛牛每頭收捐一元二毛按其每十斤抽收一毛似尚平允羊每隻收捐三毛查三十斤之羊甚少此項未免過重二十三號李學詩前已有屠宰捐此項捐欵均應減輕以便易辦三十號高清和此案原提議爲肉斤加價後因過秤太費手續故擬改零捐爲整收應即取其最小斤數計算十六號趙乃普猪至小須有六十斤始能宰殺每斤收銅字一枚合洋五毛羊祇可收二毛牛收一元三十號高清和賛成三十二號袁金鎧肉斤捐出之食肉之人按各國凡奢華物品均加重稅此項所訂之數月原甚允當但此等事行之各城貴乎簡而易行始易辦到現各城均有衛生捐莫若通令各城即照衛生捐數目多增一倍同一捐票同一數目辦事者既省手續納捐者亦不致驚疑十六號趙乃普衛生捐各城多寡不同如輕衆紛歧轉多窒碍仍應規定數目主席以修正審查結果付表决(未完)

電話二一四 電話二一一九 本書業已出版內容豐富裝訂精雅

民國要聞

●臨時約法果可改訂乎

袁總統有意提出改訂約法議案一節已誌各報然按照臨時約法第五十五條云本約法由參議院參議員三分二以上或臨時大總統之提議經參議員五分四以上之出席出席員四分三之可决得增修之今總統雖經正式舉定然憲法未經告成總統改訂約法尤應遵據約法俟議員五分四以上之出席始能開議此爲現時議院實際上不可充足之人數也前憲法起草委員會對於制定憲法草案極力進行務期早日確定各屬權限則總統提議適以促進起草委員則有之然改訂約法自歸於消滅屬不可避之勢因之政黨方面對於改訂約法問題極爲樂觀多置諸不問之列云

又聞有某政客述說袁總統提出約法修正案之由來據稱袁總統爲臨時約法不便施政起見日前將修正約法案提交議院已誌各報聞其內容袁總統所希望者一在大總統任用國務總理國務員及公使不必經議會同意二在締結條約宣戰媾和不必經議會同意三官制官規由政府制定四在政府有財政緊急處分權五在大總統得發緊急命令並聞總統依臨時約法所定固有提出此種修正案之權决非越權之處置固不待言惟現在憲法全部草案業已草出憲法會議之開催亦在不久則今日俄然提議約法修正案甚爲不急之事況且該案在議會非有總員五分四以上之多數出席不能開議由今日議會實狀觀察得五分四以上之出席已屬不可能之事然而總統所以提出該修正案之理由總統雖固知該案在議會不能入議然按約法所定之權利提出該案發表總統對憲法所抱之精神主張以對於他日將開憲法會議作一大長城云

●民憲黨成立之面面觀

▲民憲黨組織之遠因　進步國民兩黨議員中之强健分子聚謀組織民憲黨脫離母黨其遠因在進步黨方面即爲代表舊民主黨之湯君化龍代表舊共和黨之王君家襄代表舊統一黨之王君賡之諸派然今次入民憲黨分子以王家襄派爲主是等人士常以辨論爲主只因黨內有黨議規定不能自由發表意見常被掣肘不能滿意又在國民黨方面自第二次革命發生後政府視其黨員悉有亂黨之嫌疑其主張言論概屬無效且有幾不自保之虞故該黨員等心意中久懷不平云

民憲黨成立之近因　曩在憲法起草委員會所議事項此等人士雖處互相反對黨之地位而議論常見一致遂至互相提携組織一黨以期意見自由發表云

▲民憲黨將來之希望　今次組織該黨之人士均爲辨界有數之人物然各自主張一已之意見終恐有欠缺圓滿之虞若互相節制得形一致將來在政黨中必放一異彩又該黨有將來附於國民黨之說實屬懸揣之事云

●大總統責成官吏守法

大總統以民國成立以來官民咸以守法爲迂拘致演出種種違背共和之悲觀擬先從官吏入手務使無官不守法然後國勢方有進步云

●十九日兩院之茶會

十九號參衆兩院會同特假座西直門外農事試驗場暢觀樓大開茶會招待旅京東西各外國士紳及中外新聞記者等是日自正午十二時起兩院議員陸續到會預備招待至下午二時中外來賓亦接踵到會音樂隊奏樂歡迎維時駐京各使館人員並紳商女界及新聞記者等到會者凡計有二百四十七人兩院議員到者約計三百七十三人烏頭帽燕尾服聚于一堂之上蹌々濟々至三時三刻由參議院議長王君家襄副議長王正廷衆議院議長湯君化龍陳君國棟等主席即會同兩院議員招待來賓就立饗宴來賓及招待員樓上兩院議員在樓下下筵分兩處樂聲迭奏杯盤交錯當日筵上唯把盞談心未有演說蓋以至誠相待無用取繁文之詞令也既而夕陽在西時正五鐘于是賓主盡歡而散云

●趙統領亦堅辭勳位

大總統受任特予徐世昌趙秉鈞等勳位徐已力辭聞趙統領亦以無功受賞具呈堅辭云

●大總統屬意徐菊人

正式政府成立總理一席鹿死誰手蓄在人人意料之中現在大總統提議修改臨時約法(一)大總統任用國務總理國務員及公使不必經議會同意(二)締造條約宣戰媾和不必經議會同(三)官制官規由政府制定(四)政府有財政緊急處分權(五)大總統得發緊急命令以上各項業已提交國務院一俟通過國務會議即提交兩院至於政府修改約法之原因蓋因憲法制定仍需時日年內恐難期制定而總統對於約法多不滿意故有此提議未知現任熊總理對於總統希望能呈圓滿融洽安然保其地位此爲最大疑問也翻觀徐君世昌方面之消息云徐君已非政党中人現在立於總理候補者之位置尤有聲望總統屬意徐君非伊朝夕徐君亦對於總理地位絕非無希望且有倚畀顧盼之慨曾謂現在政府行動多受政黨牽制貽誤國事不尠設能規定憲法運用政務綽有餘裕則投身時艱拯救危局未必固辭云云由是推之外間所傳徐君出山奮秉國鈞已爲既定之事實此間草蛇灰綫不必俟明眼人而知其眞相云

●提議外交要題四件

大總統以前此國務員尚未到齊一切進行方針因此阻滯現在亟宜籌畫除十八日開會討論諸端外另提出外交重要問題四件交國務會議迅速議决

●張總長到京

工商兼農林總長張謇已於十八日下午到京梁總長迎之於東車站其他政界人物相迎者甚衆暫住粉子胡同農林公報處張君大政方針雖未具體發表但其談片可以紀載者有三事

(一)對于組織內閣之主張　張總長對于組織內閣之針砭則在有統系三字誠以舊政府用人行政之權限不清政令紛岐最爲行政之累張君此說殆亦對症下藥之語也

(二)對于工商農林合併問題之主張　工商農林合併原係減政主義之一端但農林部司員有二百餘名工商部一百五六十名若合併一部被裁者當二百名上下勢頗不易識者早爲憂慮張君到京則主張緩裁各司員抱廢棄之慮者聞之大爲欣悅云

(三)對於各省辦實業之主張　張君老於實業者謂現在中國實業方在萌芽時代宜認之各省分頭發達中央集權之說頗不可行至於各省實業司則主張緩裁云

▲辮子要淨（北京）

內務總長朱桂莘以正式政府業經成立共和國民背垂髮辮現狀難堪擬下强迫剪髮令如有意抗違每月按三等納捐由三元至二元一元不等并永遠奪其公權以昭炯戒按此條曾見他報不知能否實行

▲旗婦售衣被騙（北京）

昨日午後四鐘宣武門內小市一旗籍少婦在彼出售藍色宵綢女䄂襖有剪髮某甲出洋六元購妥該婦手持洋元隨詣錢店換錢據云此六元皆係假幣係用白銅製造旗婦聞知坐地痛哭云合家數口皆依此錢糊口如此被騙何以舉火嗣經多人解勸該婦含淚而歸

▲女子產蟲奇聞（北京）

彰儀門外京張鐵路苑西梆子井村有住戶某姓之女日前腹忽震動母以朝夕倚傍料無所私遂知之不以爲意女忽痛不可忍越日一覺下部蠕々癢㾕視之皆經寸之紅蟲屬盈褲矣急傾棄之但見舒爪振翼頃刻飛盡女雖無所苦惟顏容稍減耳數日而痊劉村人一帶聞之咸傳爲異云

▲排長跳車跌斃（北京）

前日下午滬車往杭有搭客陸軍步兵第四師第八旅第十五團第二營第七連第十排排長孫永修由滬赴松因有要公至龍華須下車不意至龍華時因事匆忽未及下車及車開行至漕河涇即行跳下此時車行甚速跌仆倒地已身手無措七孔流血止頓時斃命後有人報告龍華寺駐兵該營即派兵前往收身畔帶洋一百餘元即扛回寺內第二營營長王國樑君購棺收殮矣

●農工兩部合併之決議

農林工商兩部合併爲實業部一事外間早已喧傳茲悉日前國務會議已經決定合併近將提交議會大約定於下月初即可發表云

●王議長赴鄂定期

參議院議長王君家襄擬親齎黎副總統當選證書赴鄂已誌各報茲得可靠消息王議長已定于二十日晚車啟程同行者爲林長民王揖唐鄭萬瞻三君云

●重慶軍火付諸一炬

昨日西川都督胡景伊君有電來京報告云貴州援蜀兵隊黃旅長毓成率隊回黔濾將重慶儲存砲彈付諸一炬因而燒及民房云

●宣撫庫倫之辦法

頃得政府最確消息庫倫逆佛哲布尊丹因鑒於民國袁總統對于內蒙各盟王待遇頗優又秉民國正式政府成立一切內政外交無不蒸蒸日上于武備上亦不遺餘力回視庫逆杭逆日益專恣親俄派與不親俄派勢同冰炭加以暴俄日漸侵畧逆佛日夜焦思行動頗不自由大有歸服民國之意駐庫倫密探已有電報到京報告政府聞政府討論收撫庫倫一切辦法約分三種茲探誌如下(甲)逆佛歸服得加尊封號厚給歲俸(乙)庫倫僞官概仍其舊名目俱行改變(丙)庫倫所招之蒙軍概行遣散並擬派蒙王與逆佛素識者與章嘉佛前往庫倫招撫云

●張勳之辭職語

張勳辭職電文內有願棄甲歸田解除兵柄二語不知是否出於至誠也

●內務部最要人物關於旗人談

當清朝崛起之際旗人甚能勇効爲開國大有功勞者故清朝待之頗優至其子孫亦均有俸祿以致使彼輩落於放任而專賴俸祿生活矣今之民國以每月所給是旗人之米易成現銀約以五十萬兩(但因現在財政困難暫從扣發仍須三十餘萬兩)計算故豫算每年之皇室經費及給與是等旗人之錢糧等統計上則每年達一千二百餘萬兩誠可謂財政困難之民國一大支出矣而旗人之善後問題誠民國之一重大問題也刻下北京城內有五十萬旗人其爲團體者護衛軍一萬名步軍統領衙門有一萬餘名若步軍統領之遊緝將來可編入陸軍其他旗人之處分甚覺困難若斷然一切停止旗人之特別給與則又將產出數十萬之貧民一般警察行政上將現出可怕之現象焉斯處分頗爲危險故不可斷行要之處理旗籍實爲民國之大問題現在十分研究討論之中云

●白狼匪益形猖獗

前陷棗陽之白狼匪徒已蔓延于河南之南陽新野泌陽鄧州處氏各縣又時出沒于廣水柳林長臺確山一帶之鐵道沿綫現有駐屯信陽之北軍征討之奈匪等出沒無定不易捕捉並聞該匪與河南方面之哥老會匪勾結情勢誠未可輕視也

批示

▲行政公署批示

明耆住持道納判成起呈批查司法制章民間訴訟案如判決不服准其按級上訴爾與薛德宣互爭地畝既經遼陽審判廳判決如未逾限儘可遵章上訴毋得來署越瀆此批

一岳春文等呈批十月十三日據呈來奉多日資斧早乏請設法維持現狀等情查籌邊固爲急務奈奉省歷裁減員薪該員等實屬無從位置業經咨覆蒙藏事務局並迭經牌示在案仰即從速另圖毋坐候耗資此批

讀者俱樂部

（遼鶴）

▲東三省人民好睡熱坑故男女之發越期較各地早而淫風遂因之大熾

▲東三省人民好吃葱蒜故男女之靈性較各地爲弱而愚蠢之氣則倍加焉

▲東三省地方極少河流即有之亦多汚穢不潔故人之聰明較諸內地相去甚遠

▲東三省地方沃野千里故多强健近今文化激啓而亦日趨於柔弱之一途實非中國幸福

▲東三省地方素稱樸陋故家多蓄積近亦日趨奢華於衣食住三者徵之即可以知其大概

▲人心不古此道陵夷提倡孔教誠爲當務之急然孔子之道博厚高明恐非孔教會所能闡發

▲以孔子爲宗教其所見已不免小而且偏植基既壞决無良好之結果適足爲孔子之罪人

▲吾非不尊孔子者也然尊孔子當就其大者遠者發揮而光明之庶幾足以挽世道人心於萬一

▲孟子謂孔子聖之時也此語誠堅確不拔當改政之際人有議貶孔尊孟者此亦妄人也而已

▲近世人士每以爲外國有宗教家中國亦宜提倡不知孔子不得爲宗教家且不得與耶蘇天主並論讀聖賢書者胡竟於此種問題尙不能勘之親切（有之）

▲爲妓之人雖不能自靜尊一如名門之淑女然亦須舉止大方風度高雅者方能使顧客託足悅目賞心乃平康某妓貌既不揚心尤淫蕩除夜留局客藉免空虛外每日午後必與該屋茶壺血戰一百合以瀉慾火且兼茶壺行貨如驢以致鎖鑰分崩陰門闊大聞該妓曾將横五米達豎一尺之不倒翁戲吞戶中尙且如血漂杵綽有餘裕以此等妓女而留住客孤舟渡海蕩漾無際何說着漂客寃稱不寃稱

▲經理商店舉凡貨物之購備主顧之應酬夥計之布置均須籌畫井然方能有條不紊事業興隆乃南關某絲房之某老板於以上之事全不注意每日只躲在暗室偸吸鴉片以致櫃夥友七零八落近聞有購冰糖者而該號小徒竟以白礬與之[illegible]

小說 明珠悲記（十一）

空口報信減半酬謝 敏貞此時才信李媽料事 果然不錯 遂跟李媽說道 媽你老人家 現在還有別的法子沒有 李媽道 現在他們旣鬧到官面兒 我們一無錢 二無勢 只有躱避了 還可以淸淨 敏貞一聽 也就可以按着李媽說的話辦罷 當時遂把自已頭上帶的首飾 拔下兩樣兒 去賣了幾十元錢 遂和李媽 一同搬到鄉下去住去了 兩個人一時也想不出一個度日糊的法子 終日死吃死嚼 吃了不到一月 賣的首飾錢 連搬家帶日用的花銷 花的也沒多少錢了 過了一月 天氣一天比一天寒冷 李媽心中暗暗着急 也想不出甚麽好法子來 一日天氣過寒 敏貞與李媽二人 全都蓋着一床薄々兒的棉被 一時的睡不着 娘兒兩個 一同苦想糊口之計 想了半天 才想起一個主意 當時神思困倦 忽忽睡去 醒來一看 天已大亮 披衣下床 隔着窗戶縫兒一看 敢情下了四五寸厚的大雪 不由打了一個寒噤 隨赶緊把窗戶關上 一時李媽也起來了 一同商量 眼下旣然沒有進錢的事情 莫若發點兒豆芽菜賣賣麽 只怕本地兒還倒好賣 李媽道 這個法子 我倒早想着了 就是沒有本錢 空手兒難辦 敏貞道 我還有一個 戒指兒 還有双銀鐲子 你先拏去把他賣了 買他兩件棉襖大家好過冬 如其要不彀 我還有一顆 祖傳不離身兒的珠子 我想死也就是死了 苦守着這個東西幹甚麽 只是累了你了 叫我對不起的狠 眼下咱們兩個人 就扎爭着往前奔罷 李媽聽罷 不由双眼流淚 想了半天 才說道 除此也別無法子可想 只可這麽辦哪 偏偏的不巧 一連下了三天的大雪 敏貞又凍又餓 加前天受了點兒風寒 心中着急傷感 居然害起病來 直到天晴雪凍 病還沒好 因爲要催着李媽出門辦事 只得假說好了一點兒 將李媽支走 自已仍舊躺下 沒人服侍 一天連茶水也沒有沾咀唇 挨到晚半天 李媽才回來 買了兩件大棉襖 又到藥舖說了病源 抓了點兒藥 敏貞接過來一看 無非是些個發散順氣的藥 遂即煎了吃下 待了一會兒 又喝了一碗粥 覺得病体輕快一點兒 身上也出了一點兒汗 不一時航船上的人 將豆兒挑來 關門睡覺 到了第二天 身子果然轉鬆媽許多 要扎爭起來幇着李媽去發豆芽 李了道 你先養着罷 剛好一點兒 千萬別賣力氣 好姑娘你要聽我的話 敏貞只得歇手 心裏總是過意不去 過了幾天 才復了原兒 一同幫着李媽 早晚的去辦這個事情 沒想住在鄉下的地方兒 人家稀少 沒有甚麽很多的人去買豆芽兒 一天的敷衍 再做點兒小孩兒的靴襪帽子湊合着 想把那個戒指兒贖出來 無奈老是利息微輕 始終積攢不下錢 敏貞見此光景 心中不免又是愁悶 李媽再三勸慰道 說你不用着急 到了六七月裏 生意自然就好了 可以積攢點兒錢 二人買米量柴的苦度光陰 轉眼已到六月 生意雖然是比從前強點兒 就是天氣炎熱難當 兩個人又住的是一間又矮又小的東屋 更加倍熱的難受 好容易等到晚上涼快點兒 鄉下地裏青草多 蚊子極其利害 咬的整夜裏睡不着 還得扎爭着 發豆芽兒進城去賣 沒想屋漏又遭連夜雨 過了兩天 李媽々因上了點兒年歲 支持不住 忽然害起病來 見神見鬼的胡說 連人全不認得 敏貞心中萬分着急 只得託人請了個醫生調治 幸虧吃了兩劑藥 才慢慢兒的見好 算了算大夫錢藥錢 不但連這一夏所賺的 全都花了 還得用去一半老本兒 李媽明知同是因爲自已的病 心中又是着急 又是抱愧 因說我已好了 姑娘你也將養幾天罷 再做生意 譬如我多吃了幾劑藥 你千萬要聽我的話 敏貞答應 過了幾天 仍舊發上豆芽兒 預備他病後的飯菜 誰知李媽是素日很受操勞的 又搭着上了年歲 老是凉纏着 （未完）

廣告

敬啓者敝號新到麻布這箇是高麗國產出此麻布油房第一必需品凡城內城外油房諸君子請至本店來買爲荷

奉天小北門內義昌合主 金炳河 辛在政 金景洙

M印 赤 青 ゴムマリ 大阪唐物町四飯田商店

英商 太古洋行 頂上洋白糖 保火險公司 東三省各處均有代理

此位藥劑師尋獲韋廉士大醫生紅色補丸爲醫治其身體虧損獨一之良劑

廣東單水口益元堂東翁著名藥劑師何樹燕君因身體虧損曾用二十餘種之藥不克復原後尋得韋廉士大醫生紅色補丸爲治其身體虧損獨一之良劑此可爲韋廉士大醫生紅色補丸作極大之明證也 何樹燕君云二年前余因經營事業操勞過度以致身體虧損竟成爲軟弱衰頹之狀胃口失調肌肉消瘦夜間不得酣睡如此情形數月之久搜尋各藥絕無可治之品迨後試服韋廉士大醫生紅色補丸余欣感無已蓋自服是丸之後自覺身體大獲奇效昔日之精神氣力居然復原本韋廉士大醫生紅色補丸治疾之奇功實足令人讚賞之不置凡虛百損以及腎經虧損是丸誠爲獨一之靈丹也胃口失調夜不成寐切勿輕忽視之蓋恐他種更劇之症將接踵而至也故凡病患者當速購韋廉士大醫生紅色補丸服之勿遲延一服是丸定能立愈因是丸已治無數所患諸虛百損 陽萎不舉 少年斲喪 血薄氣衰 胃不消化 山林瘴氣 皮膚諸症 以及婦科各疾矣 中國各處商店凡經售西藥者均有出售或直向上海四川路八十四號韋廉士醫生總藥局函購每一瓶洋一元五角每六瓶洋八元郵費在內

何樹燕君玉照

閱報諸君不費文分可得贈品

本局新編精美小書一卷名曰中華樂日閱之最有裨益內載中華近年最要之歷史並附一千九百十三年之月份牌請君可向上海四川路八十四號韋廉士醫生總藥局函索自當寄奉不取分文卽請今日來函勿失此機

原料精選 品質優良 價值低廉

九重胰子 芝蘭胰子

總經理 奉天 寺 庄 營口 洋行 寺庄 洋行

五福目藥

衆位把這大山元帥招牌五福眼擦一擦

陸軍軍醫監秘橫井方 戶塚山本兩海軍軍醫總監證明

定價 特製大瓶廿五戔 小瓶十戔

眼睛的人不必說了就是那未兒眼睛人無論什麼人每天早晨一擦擦這個五福眼藥眼睛一定很清爽的衆位買的時候起總要說明白 各地大小藥房均有出售

不愧名妓

奉天平康里天桂班搭住女史雲樵產也該校書年方二九姿容秀麗到奉四閱月矣余初次照其粧閣談笑溫柔風雅宜人貌似雨後菊花身如迎風弱柳待客應酬無不過到足下雙勾瘦勝蓮瓣走馬章臺光顧方知余言不謬也 愛花人祁贈

表頌奉天右路巡防馬二營左哨官長之威德

遼中小北河鎭駐防官孫君寶珊胡君雲峰到鎭以來訓練隊伍孜孜不倦率隊巡道晝夜不停櫛風沐雨迭經勤勞帶月披星屢受辛苦鄙鎭素稱水旱通衢綠林往來而不絕該隊入境賊人潛踪而速適值禾稼而暢茂宵小賊人之蠢動我一方誠屬安謐商農賴以貼蓆皆二君威名素著除暴安良之力可謂一方之保障也緣鄙等實受其惠不忍泯沒故誌報端以彰公道焉 小北河衆商公頌

奉天老萬德堂中外馳名

本堂開設大南門裡業經醫學立案支號北京總廳醫官考方驗藥批准立案民政部註冊

▲世傳參茸百效丸 此丸專治腎水不足夢遺滑精陽萎不舉腰腿疼痛精冷精淸不能種子等症每盒壹元貳角大盒五元

▲秘製止嗽一點丹 此丹專治肺經虛損勞傷咳嗽虛痰喘嗽痰帶血等症每付六角每封五元

▲崇門參茸虎骨酒 此酒專治筋骨痲木腰腿疼痛半身不遂口眼歪斜腹內寒積疼痛不止等症每瓶四角每大瓶二元伍角外城大瓶三元小瓶伍角

▲神效婦科補血丹 此丹專治婦女諸般虛症勞傷咳嗽午後發燒兩脇膨脹經水不調赤白帶下崩漏不止腰腿疼痛子宮虛冷經閉不通等症每盒一元貳角大盒伍元

▲平胃安痛化積丸 此丸專治男婦胃腕不舒氣滯疼痛五積六聚噎塞卽犯逆氣卽發如服此藥立愈每付五角每封四元

▲癬疥兩種龍金水 此水早以馳名專擦諸般癬症疥毒無論輕重一擦斷根永不再犯每瓶五角

▲頂上虎骨熊油膏 此膏專貼筋骨痲木腰腿疼痛腹內寒積小腸疝氣等症每貼三角每大貼伍角

▲秘製五寶淨毒丹 此丹專治五淋白濁楊梅下疳魚口便毒等症每盒六角以上諸藥言無二價

◀各省賣藥處▶

卜魁 慶泰福　哈爾濱 義昌信　復州 永發祥　輝南廳 天慶東　吉林 洪順源　盤石縣 福陞魁　朝陽鎭 東慶長　金州 天德昌　西安縣 永興長　西豐縣 永豐厚　東平縣 三文達　康平縣 三合鄉　長春縣 興順長　柳河縣 義興成　三城子 六合號　烟臺 義盛源

海倫府 祥發東　綏化府 廣源東　海龍府 雙合興　呼蘭府 同昌永　洮南府 福順興　通化縣 德盛晉園　法庫門 振興東　綏中縣 慶瑞東　普蘭店 謙益成　鎭安縣 世興德　廣甯 世興德　半拉門 德興永　錦[illegible]府 景隆茂　懷[illegible]縣 興德東　新[illegible]府 世昌恒　劉[illegible] 復興隆

大連 協茂盛　昌圖府 萬發合　開原 廣聚昌　奉化縣 德茂齋　鐵嶺 天德亨　遼陽 瑞記洋行　海城 福盛慶　牛庄 天合福　蓋州 謙利成　營口 福記桿局　岫巖 義興長　莊河 德隆棧　大孤山 長豐德　安東縣 東益增達　鳳凰城 益增源　本溪縣 東盛和

本號開設在奉天大西門裏路北兌換洋銀各埠京向匯項行鈔票滙兌

永集洋木廠 由自四川建昌運來金絲楠木花板壽料

公益公司 啓者敝公司自千金寨煙煤售發以來頗蒙各界… 加研究…

永清照相舘

特別廣告

新到洋爐廣告

本行新由德國運到冬季應用各樣華美洋爐子大小俱全堅固異常物美價廉如有用此物者請速臨敝行購之恐未週知特此佈告

奉天大北門裡　克隆德洋行啓

恭頌胡連長之德政

陸軍二十七師一百零五團第三營十二連連長胡君殿甲仕防敝屯等處擊匪跋山涉水不分晝夜熱心痛勦爲民除害現地面平靜衆民可得安枕皆賴胡君之恩無法報答以登報端而感胡君之大德矣

興京板成嶺衆民仝啓

俄商秋林洋行

敬者本行由哈爾濱分設在奉**鼓樓北大街**路東歷有年矣所有貨物**零售批發**並指明定貨均可隨意今特由本國運到各種**頂上毛氈**大哈拉毛泥**青口絨**斜文布哈機布雜**色印花布合斜子布**地毯布及罐頭食物各色洋酒**頂上香濱**草帽地毯**白蘭地**開飯應用物品無一不備新到**眞正美人牙粉羅鍋香皂**雜色香皂各樣水蜜油洗臉具香**芝蔴**

五金鐵器開墾犁杖裁縫機器木匠應用器具廚房木鉄傢具俱全留聲機千里鏡西式皮靴皮鞋並有頂上小底皮漆皮套靴雜色漆油各種**皮紙煙**各樣磁器**花素茶呼杯盤**一概俱全其餘未載各種貨物不及備載

仰祈中外紳商加備垂青一切價目無不格外克己恐未週知特此告佈

中國電話二百九十二號

啓者本公司監製**埃及紙煙**用歷次烟心研究歐美紙成細益在全球咸爲頂上等美葉吸之與衛生大有裨製中外久已馳名吸品者最要注重衛生可免無患之慮以新到頂高品**各樣呂宋煙**鯉**魚皮煙爽金琥珀嘴衛生藥脥子**專能避毒解痛用以洗浴可免傳染之患等貨各目甚多不及細載故特通告

光顧諸君請速購爲幸

總行設立埃及京城　英國代理處倫敦

分設中國天津英界廣隆路中街城內北馬路　北京崇文門內大街同仁醫院對過

文飛利　黑帽子　常夫末

圃　馬鐙牌

奉天鼓樓南　**普羅斯代售**

天下一品老牌　日光啤酒

老牌日光啤酒歷有年矣本公司釀造精良汲引蓬萊山上等甜泉揀選名區油麥加配各種材料醞釀而成其色清味純歷洸不變芳香馥郁甘淡適口飲之有益衛生清熱開胃滋補氣血實爲養身之妙品也各國馳名銷售增多請外官紳學商各界請嘗試之方知言之不謬也

大日本啤酒公司

代售處　東三省各地洋行　雜貨鋪均有出售

奉天志仁堂官准專賣雙層化積膏

啓者積聚一症緣由氣血凝結而成病雖小世人患者實多其症原無定位或在胃口脇下或在肝臍小腹或因塞因氣或因血瘀氣滯疼痛者或飲食前後疼痛嘔吐不食或晝夜疼痛氣息短促者甚至經年累月苦楚難堪醫界中膏品雖多率皆驅塞止痛之小效從未有化積消瘀而除根株者蓋皆藥品叢雜研究未得當耶鄙人專於積症博採中西醫理悉心研究數載始得特別方針方敢發明新法不惜工本精製此膏購者咸稱奇效銷售近遍三省遠及京都北洋非有實效實驗斷不至此治症　此膏專貼男婦氣積血積寒積食積心胃疼痛胸膈脹滿氣逆不舒噎膈反胃氣臌水臌痃痞塊瀾痰瀉腎寒腰疼疝氣筋骨麻木手足不仁婦人經脉不調赤白帶下子宮寒冷久不孕育並小兒乳食疳痞虫各積偏墜等症　貼法先將膏藥烤開一張將紅緣面撤於中間貼患處次將膏藥烤開一張將白藥面亦撤於中間附在先貼之膏藥背面上即是雙層貼法所以先用紅面爲引入肌膚之先鋒後用白面爲接應驅病之督隊兩張加貼似聯軍進行則協力齊攻搗其巢穴方能操必勝之權故用藥如用兵醫法亦如兵法之云爾此膏收效甚速少則五六日多則十餘日積消聚散誠膏中妙品也

各城代售處

北京太谷老店　本溪縣德慶長　千金寨萬豐源
天津滙源長　海城縣同春茂　開原縣豫豐長
山海關德盛隆　通江口美孚洋行　八面城順興當
吉林洪順源　公主嶺福德廣　西豐縣鴻源湧
卜魁慶泰興　莊河德隆棧　懷仁縣興德東
錦州府益興公　遼陽天合正　鳳凰城恒意德
奉化縣富盛泉　安東縣豐泰益　撫順縣大順昌
岫巖州興聚源　新民府福賜生　義州天增源
復州德益厚　長春府文萃堂　山城鎮餘慶當
鐵嶺福合盛　昌圖府萬發和　遼源州鑫記洋行
東平縣三文達　大連福盛號　大孤山豐泰利
營口義興成　牛莊天合福　騰鰲堡萬興源
法庫廳廣玉昇　蓋平縣恆昌德

北京工商部註冊發專賣許可証奉天警察廳立案禁假冒嚴告佈商務總會分行各商會取締僞造

最進步之染髮良劑

那伊斯（ナイス）

五大特長

▲三十分鐘能染烏髮
▲染髮顏色光潤逼人
▲一試染髮日久不褪
▲並莫毀傷皮膚氣血
▲毫無碍害髮質髮核

日本下山藥學博士鑒証有効　高橋醫學博士鑒証無害

龜川藥學士實試鑒証　日本細井藥學士實試鑒証

○小瓶量二十五　大瓶量五十九

經售　大連　奉天◎誠昌洋行◎廣濟堂　日本賣藥會社　其他各藥房

發賣　大阪市心齋橋筋二丁目　東京市日本橋區箔屋町　丹平商會藥房

●秋冬之交皮膚易致粗澁

人誰不愛美容但美醜係天賦固難以人力左右之然生平善于粧飾者庶可以轉醜成美如不勉粧飾則雖有天性之美而竟不得發揮之　皮膚之於美醜關係最大秋冬之交北風颯至雪霰紛飛當此時婦女固無論矣即在男子亦易致皮膚爲之粗澁損天然之美最不可留意也故無論男女生平於洗臉若洗澡若出門若回家之際必用美容藥料花顏水數滴則肌膚滑澤可以防粗澁之虞轉足以發揮天然之美也

花顏水係歐美各國所盛行之最新粧奩妙品將此數滴注入洗臉水中則變成白乳色芳香馥郁如入芝蘭室平常連用不止則自致肌膚細膩增白添艷決無有粗澁之虞

如將花顏水擦塗臉面手足一日數次則芳香馥郁終日不絕能治面皰雀斑酒刺粉刺汗斑紅點晦色油光頑癬等一切皮膚諸症奏效極確

大抵將花顏水一瓶注入二十倍之淸水中即成最好之化粧水色如白乳芳香散馥使人心神爽快凡出門回家洗澡之際隨時用之則肌膚滑澤能增光艷防粗澁可以轉醜成美較之白粉洗臉粉花露水等物價廉而効多確實無疑

如將花顏水溶解鉛粉則粉色整勻濃淡如意兼防可恐之鉛毒無論何人請試用此藥水大抵不出數日其臉面肌膚自添艷彩如見別人矣

美容藥料　花顏水

◎花顏水價目　大瓶一元小瓶大洋五角　試用瓶大洋三角五分　發售本舖大阪清水谷順和堂大藥房

◎花顏水經理所天津日本租界旭街東亞公司藥房　奉天小西關廣濟堂大藥房　上海三馬路大陸大藥房

代售所

天津旭街佐伯洋行　天津大胡同仲記大藥房　天津北馬路回春大藥房　北京東單牌樓東亞公司　北京前門外信昌洋行

保定府西街華洋大藥房　石家庄信德恒　彰德府華英大藥房　開封府中法大藥房　信陽州中西大藥房

濟南府老德記藥房　山東青島福順泰　山東高密發德昌　山東烟台山東大藥房　山東桑園公德厚

奉天四平街大德生藥房　營口二道街中西大藥房　長春北門裡興亞大藥房　吉林河南街五洲大藥房　大連信濃町德記大藥房

安東縣井上誠昌堂　撫順千金寨中華大藥房　鐵嶺天錦成　大連奧町濟仁堂藥房　唐山松本大藥房

……者請至本報不憚便有該處……號面議費務必從廉特此奉佈

……電話　中國一百九十四號　日本八十四番

奉天小北關東馬道本廠……

奉天小西關大街路北　電話　中國一百七十四號　日本一百七十四番

東三省新聞

▲奉　天▼

●電召張督晉京

張都督日前致電總統府擬晉京會議東省軍制已誌各報茲聞張都督日昨接奉大總統密電召其赴日晉京面商關於東省之要政探其內容計有六項（一）關於張督前陳不能開放蒙古之各原因（二）關於南滿條約事宜（三）對於蒙俄改訂之協約（四）畫一東省之軍制（五）東省實行軍民分治已簡許世英爲民政長應在京會同國務院磋商劃分權限各事宜（六）設法救濟東省之財政云云聞張督現擬月之二十五號卽行首途云　（新）

●許民政長之隨員人數紀聞

新任民政長許世英氏確於廿二日抵奉聞隨行者共四人一爲童君一爲姜君及民政長之公子二人至瀛眷來奉尙須少遲云　（山）

●榮司長報告東蒙會議情形

東蒙各王公日前在長春開第二次漢蒙聯合大會張金波都督特派內務司長榮淑章君爲代表參與會事日昨公畢遄返報告開會情形由都督具書轉致政府云　（湧）

●秘書科長有聯袂辭職消息

軍公署總務處秘書科長近以新民政長不日視事均擬先行辭職茲據箇中人云擬辭職者爲秘書長任毓麟　秘書方大英　談國桓　郭衛村　第一科科長姚憲璠　第三科科長屠乃勳諸人云　（山）

●擬築機器車路之計畫

省議會議决建築機器車路之計畫擬在東三省開辦一合資公司俾奉天與洮南府得用煤油機車（即發托車俗名機器車）來往其間繞道之處則爲法庫門與遼源州之鄭家屯此事由鄭家屯吳司令一力主張故北段自鄭家屯至洮南府之開辦費由吳君允爲担任且自行投資五萬元合所需資本之半吳司令即去年在洮南擊退蒙匪頗著威望者也南段自奉天至鄭家屯道里雖較短而地勢崎嶇故所需當在十萬元之外奉地紳商己允其半尙有半數則大約當在法庫門一帶地方籌集此項計畫不過就原有車路畧加修築俾機器車得以通行自奉天至鄭家屯其間一百三十里程途一日可以達到惟此事應否商諸日本人則法庫門商會已電達省憲請示據吳司令之意謂此路於軍事一方面實有莫大之便利蓋蒙古各邑之隣近東三省者此後可以收控制之功即一旦起有戰事則運兵至洮南府亦較爲速捷至平時之利於商業自無待言　（切）

●報告內蒙林礦之豐富

張民政長昨准北路王觀察使電稱畧謂洮屬北部一帶森林礦產素稱豊富於日前派員前往詳細調查茲據報告洮北格根廟及索倫等處均有未闢之蒙荒人民亦甚稀少查色府大道兩旁之森林延長足有百餘里直達至索倫山一望無際查其礦產亦甚興旺其中猶以煤金兩礦爲最惟道路不通開採不便相應電請民政長迅速設法籌欵以便開採而興實業云　（新）

●電請查緝私運軍火

都督府昨接江省畢護督來電畧謂駐紮海拉爾軍隊查獲俄人代蒙匪暗運野戰砲二十餘尊俄馬槍八十餘桿彈藥百箱并有俄兵護送除與駐黑俄領事交涉外並請貴督通行軍隊一体嚴防云　（湧）

●陸軍編制砲隊

陸軍二十七師前因欵項奇絀未能完全編制特將砲隊附設於輜重營中殊非持久辦法刻下張都督已籌欵若干擬即另行編制砲隊一團即以馬二十八團改編以張團長爲砲隊團長云　（湧）

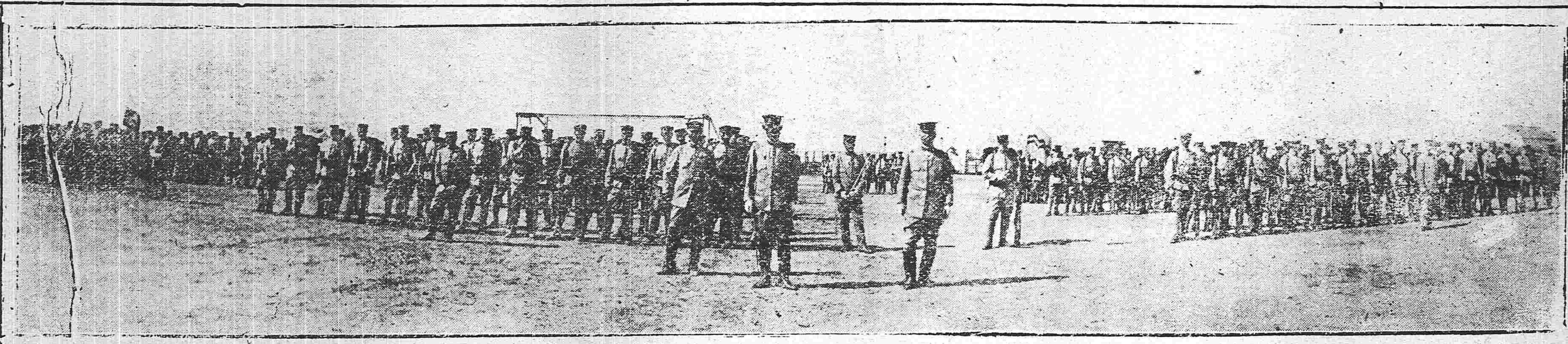

日軍演操時光景

●定購大炮運載來奉

省城軍械廠前向天津禮和洋行訂立合同購買野戰炮二十四尊過山砲十六尊擬昨日運解來奉由該行函知軍械廠驗收云　（風）

▲海　城▼

●拿獲破壞黨

昨預警警士在牛莊附近探得破壞黨丁守早行踪當即拿獲帶至城內預警辦事處聞已送至縣署嚴重羈押該犯年約三十許尙拖髮辮如何訊辦訪明再誌

●審檢員裁減薪俸

二年預算前經政府撤回各省須復加修正以期收支通合而免虧累奉天行政公署經會議裁減各官署局所員役薪工通令遵行在案昨聞審檢所奉到司法籌備處訓令將審檢員薪俸月減二十元共減年金二百四十元云

●地方收捐票改爲四聯

地方收捐票前奉省令共分三聯業經遵辦在案嗣經審計分處聲稱該處照章亦有檢查地方捐欵權限此次捐票自應改製四聯以憑查核等因由財政司提出省議會通過業經議覆聞縣署現已奉到省會改爲四聯並發票紙式樣飭遵照辦

●初等商業學校招考

近來一般青年子弟於官吏性質學校則爭先恐後獨至實業商業則淡泊視之積久分利日多生利日少財源告匱國幾不國矣本邑師範學校辦學諸君有鑒於此特議組織一商業初等學校以爲商業基礎且矯時流之弊提倡實利主義昨已擬定簡章招考學生學額六十名年齡十五歲以下十一歲以上畢業期限三年資格須初等畢業學費全年十元膳宿自備於陽歷十月抄絕止報名云

▲營　口▼

●呈請派員勘驗金礦

縣屬大石橋北黃大人屯近來發現金礦一處礦苗甚旺經附近村人於日昨來埠呈請觀察使派員勘驗以備採掘觀察署擬於日內派員前往勘驗云

●亡命客之行踪

諜第二次革命之逋逃亡命客前本埠商業學堂學生王永慶於本月十六日乘天草丸由日本到連茲悉於昨日早午前四時三十分來營行踪甚秘即於午後十二時五十分乘南滿汽車復赴連埠云

▲蓋　平▼

●任毆孃斃之外逍遙

馬家溝子馬國祿之妻被族任馬德俊毆斃當時相驗無訛復派科長及審檢所警察密查確實昨堂訊其夫認爲自毆而死又訊其子女亦從其父毆母胡知事大怒呵斥其子不孝不思報母之仇而堅認父毆母死父即毆母爲能無罪明明受毆主之錢天良何在令將全行監押此案據該村長言確係任毆孃斃許給上等地二日又與其子議婚化費若干是以均認爲夫毆妻死云

▲鳳　凰▼

●理教選擧會員

十九日理教會長喬金萱通知各界在鳳鳴茶園開會投票公擧主理襄理各職員聞是日縣署朱知事邀同巡防馬統領及商學各界人員均各到場參觀俟投票畢方始散會遄返云

▲安　東▼

●中日郵政懇親會

安東日本郵便局局長水傳浮萍君發起中日郵政懇親會以利交通業於十八日在日本旅館開會到會者中日電報電話郵政各局人士二十餘名研究兩國之郵政進行彼此不得稍有窒礙云

▲錦　縣▼

●工務分會成立

工務分會假定南關祖師廟地址經奉天工務總會董事王普安君來錦會同縣會參事員楊雨三君及工界人士公同組織於日前通知各界定於二十二日午後一句鐘開成立大會公選職員以資進行云

●縣議會議加房捐

縣議會日昨開會經全體會員公同核議以錦邑北界蒙邊若不預先籌備地方欵項倘遇事端何以倡辦議將城鎭街市房租每百吊捐市錢三吊民戶分文不取業經議參會公同表決不日即將宣布云

●民生實進會日漸冷落

民生實進會經紳商各界組織成立已有數月之久雖經宣布納欵者多人然繳到者仍寥寥無幾該會前途大有不堪設想之況近日間頗行冷落云

▲鐵　嶺▼

●連獲巨匪

警察事務所日昨派警赴奉携帶眼線拏獲搶刼北關劉姓賊犯一名綽號二百六今歲曾結大帮綁票並與官兵對敵此次被獲贓証確鑿是日北路分區由邊外拏獲匪首老來好一名該犯係今夏在三溝子地方結夥綁去該屯學生一票勒贖一千餘元事後逃往邊外海家屯隱匿李警長派北路劉巡官帶隊前往拏來供認强搶不諱云

▲開　原▼

●清丈局覓定地址

清丈伍田委員王鍾琳君來開設局暫寓糧市客店現在已經覓定南門裡前警察事務所院內作爲公局所于昨日遷入云

▲法　庫▼

●巡官克盡厥職

西南區第一分駐所五台子巡官李香圃今秋當盜賊蜂起時該所巡官晝夜帶警梭巡不辭勞苦所屬十餘村屯秋毫無犯賴以安寧現在禾稼登塲該巡官帶警分班按屯察查不愧爲克盡職守保衛治安焉矣

●看守兵私押罪犯回家

竊犯王廷珍係本城回回營人罰充苦力三年十一個月零二十八天在習藝所工作僅及三月有餘十五號午後三句鐘時看守兵邱某竟偕同該犯回家去有二鐘之久方始回所不知該犯與看守兵邱某有何關係而竟任其回家雖日帶有刑具難免無逃逸之險有管理之責者應即嚴加禁止焉

▲長　春▼

●紳商衝突案再誌

商務會所經理之營業稅因員司舞弊致虧公欵數十萬被縣議會赴法廳控其監守自盜早見本報刻聞堂訊數次商會縱不認罪法廳亦無可如何因之縣議長王甲臣大起不平將堂訊時法廳之應究商會而不立究者共有十三項實屬有意袒護決意上訴矣

●教員薪水改發銀元

本城各校教員之薪金皆按開辦時之銀價改發官帖但昔時實銀五吊上下而今則十餘吊有奇仍照五吊合銀發給官帖爲數相距甚巨故學界全体呈請勸學所轉呈蘇知事將銀數按照洋價發給現洋前之月薪二十餘兩者改發小洋二十餘元聞業已要准不日發表實行矣

●女校新生不日上課

女學堂爲擴充敎育起見於日前添招新生一班計三十名曾誌前報刻聞各生於昨到齊擬日內即行開學上課云

▲吉　林▼

●中日協會紀盛

十九號中日國民協會在慶昇茶園開二次選擧大會並祝賀日本承認民國茲將開會盛況用誌左方

（甲）開會秩序（一）振鈴開會（二）軍樂（三）主席報告開會宗旨（四）選擧正會長（五）會長演說（六）祝詞（七）撮影（八）軍樂（九）餘興（十）散會

（乙）到會人員　齊耀琳省長王可耕郭宗熙司長楊逸山謝介石顧問趙憲章廳長高旅長林久領事及其他中日會員計二百餘人當推楊逸山君爲開會臨時主席

（丙）會場佈置　正廳扎綠幷書東亞大觀四字主席設正中書記新聞記者二席分列左右兩廊均以紅布扎彩當中日之兩國旗廊下左方係第一第二兩飯店其第三第四飯店則設於西廊下

（丁）票選會長　由選擧員伍步翔等散票兒玉多一收票及開票齊省長耀琳得一百二十一票當選

（戊）會長演說　齊省長當選後當即登台演說大致以耀琳亦屬會員分子承諸君之推戴選任會長之職自知非材抱歉奚似然既荷中日兄弟之信仰亦屬義不容辭以期勉任於諸君之後且中日國家之關係爲唇齒之邦輔車之勢中日國民之關係同種同爲兄弟之誼何幸而有中日國民協會之組合以相携手同行乎當民國正式政府成立之初日本帝國首先承認尤見邦交之誼兄弟之親惟後前途敬願與諸君共謀本會之發達日本帝國萬歲中華民國萬歲（會員鼓掌如雷）

（己）自由飲食　選擧與祝賀之局終主席宣告休息併指示各會員隨意持票在各飯店自由飲取酒食

（庚）餘興趣旨　各會員自由飲食既畢主席復又宣告會員入座觀劇初演日本戲繼續中國戲霓裳舞畢粉黛飛來會中日兩國名妓多人各奏一曲歌喉婉轉楚楚動聽管絃交作聲聲耐聞下午五鐘有半始行畢會

●陸軍赴洮南勦匪

護軍使署昨行文長春陸軍八十九團二營云據蒙古王公報告科爾沁地方現有蒙匪數百餘人擾安地面塗炭民生應請派兵往勦等情仰該管遵照即日開拔以資擊勦云

●慶賀孟督承受嘉禾章

代理都督孟恩遠氏經大總統給予一等嘉禾章業經奉到公令故凾身軍界人員於本月十八日在丹桂茶园大開宴會以資慶賀屆時併令該园演戲以引起興味賓主把盞交歡倍常親密云

▲哈爾濱▼

觀察使仍兼交涉員
駐哈吉林交涉局原以西北路觀察使兼任嗣因交涉事繁特派專員宋春鰲氏近因政府實行減政昨由國務院電令將宋春鰲交涉員撤銷從前交涉事宜仍責成觀察使兼辦云

徐警長來哈接任
濱江警察長安瑞臣君以濱江警餉艱窘實難維持故屢請長假未蒙邀准日前復行請假經民政長批准委派徐信之接任昨十八日徐警長乘南路中東車來哈定於二十日接事云

文次里氏大宴鐵路人員
十九日中東鐵路公司會辦文次里氏特邀鐵路公司人員及領事署參隨各員等大開宴筵於鐵路之飯台車內云又星期三日中東鐵路會辦文次里氏偕同王爵西里口夫至鐵路俱樂部參觀圖書館經發起人哥君詳解一切文次里氏極爲注意據云該館運來名畫三百幅云

▲黑龍江▼

榮孟枚來江
前公署參謀榮孟枚氏代表赴京因私通宗社黨被捕當經省議會議長孫蘭昇電保釋放日昨來江下榻廣信公司云

保護洋商之部令
公署昨准外交部電令謂近與各國公使議決洋商與華商雜處地方官有完全保護之責任不如分別居住以重邦交而資保護並擬定辦法三條一凡洋商無論何國不得在商埠界外居住營業二租界內營業者必須將姓名資本呈報商埠事務所三商埠洋行得於民國商埠註冊以便保護仰該使查明地址凡所屬界內有與租界毗連之處迅速公佈周知云云

綏化知事有更動消息
綏化縣知事常蔭亭前被公民等指其劣跡呈請公署派員調查已有撤委消息繼其任者聞畢民政長擬以參議員戰連清君委任云

▲來函
大主筆鈞鑒昨閱　貴報奉天雜報欄內聯合會歡迎民政長一則不勝詫駭查鄙人係進步黨奉支部政務部主幹鄙人與敝政務部及敝支部同人本無一人歡迎許氏爲奉天民政長者且當政務部會議時李遇辰君又指陳許氏已往司法之弊端斷定將來行政絕無良善結果洋洋數千而竟曰我輩歡迎未免傳聞失實祈更正是禱此請
著安　十月二十二號　李碩夫狀

雜報

▲奉　天▼

張都督裁汰人員
張都督以現在奉省財政困難達於極點非再裁員減薪竭力撙節萬難支持故日昨將該府軍需軍法軍務預籌各課裁撤科員三名僱員六名以節經費云（洪）

取銷教導團
小東邊門外陸軍教導團係二十七八兩師長及各路統領公同組織而成由各營選出精幹兵士送團肄業以資深造近因二十八師及後路防營須開赴蒙邊駐防不能送兵肄業因此已有停辦消息茲聞昨經馮張兩師長及各路統領電商暫行取銷一俟大局平定再行開辦云（洪）

公署總務處科員易委
公署總務處第一科二等科員王琢於日前接家電知母病甚篤特行請假星夜東裝回鄂聞所遺員缺已由省長遴委邊守銘君接充昨已頒發委任狀矣（山）

莊河知事募集義賑
莊河縣汪知事炳猷昨日發起募集北路難蒙義賑首先捐洋十元以爲之倡署中各員莫不踴躍解囊並聞商務分會等亦均量力捐助共集小洋二百四十三元五角已經解交行政公署滙寄災區矣（山）

城守尉查案不明
行政公署昨准鳳凰縣公民吳國銓呈稱鳳凰城守尉多隆額查案不實[illegible]陷害未蒙明察等情經民政長批示[illegible]令鳳凰縣知事查明稟復核奪云云（[illegible]）

榮會長爲民生報籌欵
民生實進會會長榮芴臣日前開會首先提議謂中華民生報對于本會之進行極力鼓吹同人等應如何輔助當由榮君入股百元以資提倡其餘會衆自由加入聞每小股洋二元入股者甚形踴躍云（風）

公民請領開鑛照
公民趙恩波探得鐵嶺縣屬[illegible]鑛甚旺業經商同地主允許呈請實業司發給勘鑛執照奉[illegible]查該商報領[illegible]應備照費及各項手續[illegible]未隨呈[illegible]核辦仰即遵照鑛章[illegible]辦理云（風）

校長有忝厥職
教育司莫月樵君昨准鐵嶺教育會會員張維政呈稱該縣師範學校校長李向春溺職營私破壞學務等情當轉呈民政長派員查核以重教育云（風）

女生呈控學校取錄不公
南關住戶高某于前清時在某牛錄充差自清室不綱改建共和而後爲某無所事事其正室高淑志現在女工傳習所蠶科肄業側室高淑玉于十五歲時由邊外以多金購得高某居爲奇貨是以時與其正室淑志爭鬧打罵高某因不堪其擾遂將淑玉送入女子師範學校附屬小學肄業本年六月敷衍畢業適該校師範預科及本科招生淑玉亦往與考該校竟不錄取於是大爲不悅謂該校取錄不公遂在教育司呈控經教育司長將該校所取本科十名試卷調閱以憑核辦並聞擬將所取各生降入預科果爾則學校何必復有堂長焉（語）

戲曲改良館演戲籌欵
戲曲改良館館員楊君奎臣龐君惠民以該館經費困難已極若不設法籌措無以支持是以會同館員籌議擬于月之二十五號起假慶豐茶園演義務戲三日所得戲資尽充該館經費聞于日昨業已通知警察廳並規定每包箱六元池座八毛刷印紅票約百張分送各機關請其輸將云（語）

東亞烟草公司擴充銷路
日商東亞烟草公司近爲擴充銷路起見特備密蜂烟五百箱每箱附有彩票一張頭彩得密蜂烟二箱二彩得烟一箱於本月五號起至二十日止將五百箱紙烟悉數售出即於二十日開彩聞購烟各戶是日齊集該公司當場出彩得頭彩者爲信記洋行云（湧）

車廠聚賭
大西關大什字街北永利膠皮洋車廠執事魏德來每日招集車夫聚賭明目張胆毫無顧忌該段警察明知之而絕不過問其中殆別有原因耶（湧）

大車壓斃病人
大東邊門外晏海營屯農戶吳成泰因患病甚劇昨乘該屯徐成勳大車來城赴施醫院診治詎料行至大東邊門外地方該車之馬忽然驚跑隨將病人吳成泰由車上墜地當時軋斃嗣經車夫徐某報知鄉鎮將屍身檢驗掩埋云（洪）

鄰居爲盜
大西門裡石頭市胡同孀婦吳張氏日前鎖門探親三日未歸被同院人梁某將門撬開竊去衣服首飾數件潛逃無踪經張氏回家知已失竊並知係同院人梁某所爲當報知警察署嚴緝云（湧）

宏濟票此後之暢銷無量
奉省日商店售賣大連宏濟彩票銷路異常迅速蓋購者具有未來之希望故凡抱偏財思想者罔不爭先恐後茲聞此次舊歷二十日所開之彩二彩二號均爲大西門裡德盛藥房所售出每張各得洋五暢元想此後奉省彩票之銷路勢必更形興旺也（山）

創辦實業織造公司
稷泉湧白玉龍等連合同志數人湊集股本若干元創辦實業織造有限公司專造洋襪衛生衣牙粉洋胰及絨呢各布疋擬定招股章程以挽利權而興實業大約不日即當呈請實業司立案云（洪）

僕役行竊
大南關吉祥店胡同姚公館之僕役何某素行不正日事冶遊因欠某妓女嫖資若干無法償還乃將其主人皮襖竊得一件變賣銀洋五十元抵還嫖債昨經其主人查知將該僕役開除云（湧）

雙斧伐孤樹
城北曹金林子有王某者嗜好甚深現因禁令森嚴不敢公然吸食而又不能戒除遂至百病發生四體漸衰不仁日昨與其妻歡會竟至脫陽而死諺云双斧伐孤樹未有不仆者吾於王某亦云（風）

魚網鴻離
大北關順心胡同北寓有金某者年近古稀其子在縣經商於早年娶崔氏女爲室金某以其子外出時常調戲兒媳遂成奸焉昨經居停主人查知逐出另覓房舍伊遂同子婦挨戶詢就有知者無不詈其人面獸心云

逆子宜誅
小東關小津橋東胡同住戶王某係鐘樓聚丰齋之財東素行不孝日昨因與其母言語不合竟將其母踢傷數處即時暈倒嗣經其母往法庭起訴王某聞知私自潛逃不知所屆矣（語）

抓獲小偷
大西門外城根時聞有小偷竊取遊人物件之事昨日上午九句鐘某小偷竊得大油瓶一個即時飛跑當被該區分遣所胡巡長瞥見上前抓獲將贓物一併送至第四警察署懲辦云（風）

姦拐
有新民府人董萬和者帶領其妻李氏同友人吳清川來省住在大西關小什字街永遠店內擬同作生意詎料李氏暗與吳某訂白頭之約昨乘董某外出該氏與吳某潛逃無踪茲聞董某跪具該二人年貌籍貫報知該管警察署代爲訪查云（洪）

▲海　城▼

孀婦再醮
女子事一而終原爲夫權專制之惡習然新禮已有同母異父昆弟之稱況文明進化結婚自由若再重守節之說是不知男女平權之謂何而大背人道矣本邑某鄉有孀婦陳張氏者出嫁數載遽稱未亡既之子息又無擔石雖願矢柏舟之節其奈終窶且貧伊舅陳某亦無力贍養乃謀改嫁以全生活業已議定惟未通知該孀母黨於是有某等起而干涉以陳某逼媳再醮繼起訴經審檢員詳訊情由廉得陳某與張氏不得已之情形開已批令張某等不得妄事阻撓云

營兵拐騙妓女
巡防一營馬隊正兵曹某日昨在平康里將妓女鳳喜拐出希圖遠颺經該營長官查覺立將曹某斥革幷施以鞭刑血肉狼籍幾至殞命管帶李散卿君以該兵干犯營規且於軍人名譽有損特將該兵遊街示衆以儆効尤而嚴軍法云

公園招租菊花
本邑公園內園丁栽植花卉頗夥春夏間百花競開絢爛璀璨頗足悅目朱明已去白帝當陽一片錦繡維見落葉滿地耳過眼雲烟令人興悲獨有東籬黃菊含苞欲發傲霜點綴秋光以免庭園岑寂該園花木自歸勸學所經理昨該所已將各色菊花分別等第列價招租以供公衆觀賞計甲等每盆二角半乙等二角丙等一角半云

▲營　口▼

販賣假洋三次犯案
埠南部家屯後街住戶李皷前曾犯假洋案二次現又運到大宗假洋經探訪隊遣人往購李胆大如天竟敢售賣當被探訪將人贓一併拿獲帮局送廳治罪云

好大烟癮
興順隆執事陳雅堂謂該號財東金振聲私吸大烟每日至少三兩烟膏已秘密亟告禁烟調驗所俟調驗所開辦儘先調驗云

學生被革之原因
本埠初等商業學校學生王鳴鶯于昨奉李席珍革除出校聞係因前次教育司通令取締學生升學凡不足小學八學期者一律不准提升該生等尚不足六學期是以被斥出校云

▲蓋　平▼

搶案何多
東北二鄉陽池街回民藏某十五日午後六時忽來胡匪三人均係剪髮洋裝者瞎携匣槍搶去銀元二十餘元即時逃去及警察知曉四出搜捕匪已無踪矣

▲牛　莊▼

賭徒斂跡
無賴賭徒開設賭局擾擾地面經警務區官喬君子駿會同分治公署協查嚴禁是以賭徒無不驚心斂跡各自歸鄉現在賭場者亦閭閻安靜矣

假紙幣陷害人民
近來各銀行之紙幣偽造者甚多流行市面令人無從辨別是以農民恒多受其愚者日前有北村農人來城在某商號購買貨物價金五元當給農業銀行紙幣五元經該號持票往照均係偽造該農人無異紙幣低換祇得將原貨退還懊喪而歸

▲千金寨▼

賣嗎啡者日多一日
本鎮無業愚民向時勾串外人在城內開設嗎啡針館十餘家因不加禁日多一日近來已達二十餘家足見此項營業獲利頗巨而烟籍人民亦祇過目前不計後患殊可嘆也

看道者肆行野蠻
本埠鐵道南雙興店寓客王某年五十許路過鐵道看道者劉某向前阻攔因恐火車到時致涉危險以致雙方口角大起衝突劉某遂擲石頭擊王某脖擊傷血流不止當被日警察瞥見將兩造帶至警務署罰辦云

包買白菜大起轇轕
本埠西北街有山左人張某者種白菜一塊早包王李二人批妥言明價值四十九元立有字據爲憑惟言包菜一段並未註明壠數若干嗣後張某看白菜生長甚佳陡起不良遂找王李二人將白菜迅速起去一半以爲原包時本屬一半焉有統包之理王李二人向張某評論張某橫不講理兩造遂赴事務所控告如何判斷容訪續誌

▲復　縣▼

鎗斃胡匪
復縣四區區官姜某前日拿獲胡匪三名親送城內帮存馬步巡警多名在城久駐至十五號午前將該匪押赴南關鎗斃一時聚觀者不下數十百人云

製造假銅幣者被獲
瓦房店新市街有般實地痞于新亭曲香亭等數人購置機器製造假銅幣陷害愚民經日署探知拿獲于曲二人聞已嚴行訊問有地方之責者曷不請求嚴懲以儆効尤焉耶

▲本　溪▼

窃犯逃走
警察署前捉獲小偷一名昨十六日夜間出外大便行至廁所將脚線釋下照准警士面擊該警被鐵線擊傷倒臥在地小偷乘隙逃走現派馬步隊四出追赶然已黃鶴飛翔矣

▲鳳　凰▼

女學校呈請斥革女生
女學堂師範班學生王毓琳年方十七尚未字人近經其母主婚將該生許給佟某爲側室日前該校校長丁星橋聞知其事恐妨學界名譽故將其許婚情形呈明監督力求斥革能否批准俟訪再誌

野鴛鴦雙雙飛去
城東蒿子溝居民宋某在劉姓院內租房居住宋婦性情淫蕩與房東劉某素有通姦情事月之十七日爲宋某偵知往向劉某理論其妻乘隙約同姦夫潛逃追宋某歸來早已杳如黃鶴目下各處採訪尚未得其下落

▲更正
日前本報載有人販陳某等買來少婦二名在鳳皇城東街天信公司內寄寓售賣發覺被獲各情茲經詳細調查始知陳某所住之處乃李某開設之福海公司幷非天信公司事關名譽未便含混特此更正以昭核實

▲錦　縣▼

淫婦潛逃
城隍廟胡同路南之住戶夏蘭田其妻郭氏年二十九歲素行淫蕩好聽鼓書時常將東關瞽者韓姓叫至家中彈唱歌曲日久情熱遂與韓某通姦日前夏某赴地收割禾稼該婦竟携物潛逃經夏某回家即於十九日報警聞已由韓家搜出該婦衣物惟淫婦尚未尋見云

▲鐵　嶺▼

咎由自取
西一鄉民婦房劉氏在警察事務所呈稱有本屯徐趙氏與氏女借洋今經貸主追討遂即如數清還並無異說不意有該氏族任房耀坤係徐趙氏姨兄自恃强悍不問是非即動野蠻手段將房劉氏頭部打傷甚重遂即呈控云

雨雪載途
自夏迄秋雨水稀少田禾無不歉收日前夜半時大雨傾盆繼而大雪紛飛恍爲嚴冬景象矣

淫婦遠颺
本報前載東關長貴以四百元購得朱姓女爲妻不意今早不知同何人逃跑韓長貴聞知當遣人四處追詢不知能否獲住

▲開　原▼

放火燒橋送縣究辦
西豐住民劉判素號無賴專與橋捐局及稅捐分卡爲難去歲城東二道河之橋捐甫經設立即被劉判率領多人將橋捐局拆毀經人說合始得和平了結現在又將收捐之際經勸學所將二道河柴橋搭好甫經完竣劉判竟敢夾憤使人放火燒橋刻被勸學員長景聯武君差人將劉拿獲送縣究辦矣

▲長　春▼

烟土販颳言遭搶
本埠晉豐達寓有烟土客某者由黑河辦來宗烟土擬帶往廬臺變賣被李某看破故就其出棧之時上前搜驗不料甫出店門立即喧讓其店中夥友出有四十餘名將盛烟土之皮包奪回並將李某捉獲聲言被搶綁送縣署訊辦云

▲哈爾濱▼

俄租界取締竊婦
近年俄界內有一種縫窮婦女沿街與縫補破爛衣裳此等婦女大率係保府人氏每人每日可得縫資三四元不等此等縫婦年多一年近來各街巷無處不有並有一般無賴苦力洋奴等輩假縫衣爲名呼院閉門任意姦汚殊與風化大有妨碍此事早被俄官署探知飭令巴厘司設法嚴行禁止來界縫窮者一幷逐出租界云

俄婦投輪自盡
十月十八日午後三點半鐘由南崗開江沿之短還火輪車開行時有一俄國少婦疾奔輪機自盡一時腦漿迸裂形狀極爲慘憫時查路俄兵將屍身送往剖屍院檢驗所內未知投機輪之原因如何云

花界消息

▲俊是龐兒俏是心
高臥北窗客來不速劍君手持半身小照似曾相識見其領高護耳窄袖短襟疑爲翩翩佳公子細詢歷史知爲楊月樓按該妓維揚人年二十原名白蘭花平康中頗負時譽芳名注余腦筋已非一日遂持小照徑至半弄天順按名索得携手登樓繡幕珠簾殆非人世瓜盤香茗紛至沓來少選理胡絃唱打屁碰碑二齣聲音清朗響遏行雲未幾蘭英亦來余遂要求度曲蘭久已不托于音節奏强半遺忘恐爲識者笑余日但唱不妨遂唱打茶園小調曲未終傳呼見客月樓爲當選人余因時過晚急告歸詢余何之余日曾經滄海難爲水除却巫山不是雲月樓曰秋高風勁露冷夜凉切勿以最可寶貴之光陰久羈於此徒使他人望眼欲穿矣遂一笑而別

▲劉阮到天台
重九夕余友惜花生客中之感余乃强之至連陞金小菊眉史處於是沽酒對酌美人偎肩進酒惜花生不覺心旌搖搖不能自持玉山將頹歌興頓生縱聲而歌余爲之依歌而譜蘭窗人靜惜花生留而余獨返噫劉阮入天台個中滋味自是難言余乃書一絕以贈惜花生曰多情今日綺筵開慧質蘭心笑語來自是書生饒艷福依稀劉阮入天台

▲姊妹花艷幟雙張
予歷奉數載於北里名花强半過賞昨午後公餘之暇偕俠竹笏二君辱臨寒暄畢談及花國故事筆俠君欲往租界一遊遂賃車至群樂書館未及衔例見客聞呼大伯聲振耳視則艷卿艷齡姊妹掀簾入因予曾任邊差故相識也見客畢筆俠君屬意艷卿予遂作冰人蓋二妓本京都良家閨秀因生命不辰流落烟花艷卿年少登瀛一數修短合度談吐風雅且有豪爽氣工秦腔於夏初到奉曾張艷幟於天桂部今始轉入該班艷齡年盈桂魄體態輕盈凝眸一笑百媚俱生足下雙鈎瘦不盈掬行步之間若有飄飄仙之概論豪爽遜於伊姊而嫵媚過之於女紅一道尤爲精巧至二卿之應酬雖稍欠圓活蓋以初赴妓籍尚多羞澀故也客語二卿好自爲之勿染青樓習氣也可

工廠機器、工程材料　五金雜貨、一概俱全

金銀鐘表、寶石首飾　東西洋貨、一概俱全

精機器設計製作　鍊鐵鑄鐵工作

文明書局

本號開設奉天城內銅行西銀行胡同座南向北新修樓式門面三間歷有年矣物美價廉久蒙各界諸君惠顧今本號特由津申聘請名師研究五族應用時式

乾元溥金店

各種花卉首飾盃盤器皿無不精巧專造赤金代簀手鐲表練手留各樣民活一概俱全保實足工資格外克己童叟婦女無欺諸君賜顧者請認本號金字牌匾不悞主顧

本號謹啓

本店 奉天小西關大街
支店 本溪湖永利町

株式會社 南滿銀行

電話 中一八二番 日五二二番

弊行辦理普通銀行業務存放匯欵力求敏捷不悞主顧恐未週知特此佈告

本行除照一般銀行例辦理一切外尙注重各項事宜如左

一 凡有辦理存欵務以親切叮嚀爲宗旨
一 所貸及匯兌事務主簡捷以餉顧主
一 放貸將各種公債票爲抵押者息率格外從廉
一 凡種公債票照市價從優交易
一 兌換金銀小洋事宜照市價格外公道以廣招徠

中日合辦

正隆銀行

總行 大連大山通 安田善三郎 電話長六八一番
旅順鎮江町 同分行 電話長一一五番
營口元神街 同分行 電話長二一二番
奉天小西關 同分行 電話長日二五二番 清二一七番
長春東斜街 同分行 電話長六一〇番

本店 朝鮮京城南大門通
資本金 壹千萬圓
總裁 市原盛宏

朝鮮銀行 奉天出張所

西奉天小關路北
電話 日長五二一 中分局一八三 所長舍宅 日長五二三

支店出張所 東京、大阪、大連、安東縣、長春、平壤、仁川、大邱、元山、釜山、鎮南浦、群山、木浦、馬山、新義州、會寧、

凡關於銀行普通各項事務本銀行咸可辦理而尤力求敏捷詳備以期無負各界之委託並於中外各通商巨埠設有代理之處以便往來滙兌

本銀行發行之紙幣無論何時皆與日本銀行發行之兌換劵相同而可按照日本銀行劵面金額之數目兌換

東京尾澤製

全治水 癬瘡神藥

患癬瘡者不少、外貌醜惡、癢痒不堪、蛇皮魚鱗、流膿黃水、或出白膿、其煩不可忍、其性頑固、有久年不治之症、治而不見全治者、若有如是難治之癬瘡者、速用本堂所製全治水、可以去久年之癬、此藥乃係本堂秘製、內外馳名、專治乾患濕癬、陰囊癬牛皮魚鱗、黯斑穀嘴瘡、疥癬纏毬風、羊鬍瘡脫髮、紫白癜風等一切癬瘡、無論男婦老幼、不拘遠年近起、供用此藥塗附患處、輕者五六次而愈、重者亦不過四五瓶、絕無再發此患、雖多年惡癬、亦能斷根、百試百驗、一無所誤、眞癬瘡除根之靈藥也、

奉天城裡鐘樓南路東 長壽堂大藥房

發售所 藥種賣藥商 醫療器械

發行目錄 自運自製東西兩洋丸散膏丹藥劑醫用藥材工藝川藥料醫療器衛生材料胰脂粉牙粉等雜貨一切俱全

奉天撫順縣瓢爾屯

商辦潤興煤鑛公司廣告

啓者本公司開辦有年因資本薄弱煤炕浮淺土質參半大有掘井九仞不能及泉之歎去歲經鐵嶺 蔡君介泉厚集資本復經 尙君席珍等極力經營購買機器重開洞坷組織年餘始達完全之目的現在所出煤性與千金寨相等物質精良色氣光潤價資必格外克已利權庶免外溢諒賜顧諸君子必能熱心提倡國貨格外歡迎此本公司所厚望焉

價目列後

一等塊煤每噸 洋八元五角
二等塊煤每噸 洋七元五角
三等原煤每噸 洋六元五角
下等粉煤每噸 洋五元五角

再啓者如有代售本公司煤觔者請到本公司事務所先行掛號每噸另有酬勞所有煤欵本公司自行經理不與代售人相涉

商家有願設立代理店者請到本公司面議必給以格外之利益

分局電話二百二十號

奉天大西關大街路北潤興煤鑛公司總銷售處啓

養腎內補丸

總行奉天延壽堂 分出行售長春大連

轉弱爲強

商標

無論人欠爽適或患軟弱或煩悶或元氣虧耗或力量不足以司各脫乳白鰵魚肝油作食品常川服之則卽能源源接濟彌補虧損而無難矣風行各國三十八年其見稱爲補身妙品者蓋不知幾經試驗而始能名重一時世間莫與京也

司各脫乳白鰵魚肝油

只此補力之食品有三十八年之資望其材料與製法之乾淨優美精純固不待言所尤要者君莫誤購他種替代或假冒之品須指令藥鋪中人將眞正司各脫乳白鰵魚肝油出售封面有漁父負魚商標爲記購時切宜認明各藥房均有寄售

白送

已代印有小本書若干部其中詳論各節與如何防病之法瞭如指掌君而得此不啻有良師良友日在身旁絮絮聒聒監視起居也蓋將認眞防範而百病不生矣裨益君身厥匪淺鮮倘蒙函索立卽照寄書之價値蓋祗費君一郵片而已郵寄上海四川路五十三號茂生洋行可也

靠服司各脫始能健壯

奉天經理處 德亨洋行

萃華新金店

本號開設奉天城內銅行西銀行胡同座北向南門面樓房五間開張有年物美價廉久蒙各界諸君惠顧今本樓特由各省聘請優等名師研究五族應用時式花卉各種首飾盃盤器皿寶星徽章無不精巧專造赤金代簀手鐲表練子手留子民活一概俱全保管實足工資格外克己童叟婦女無欺諸君賜顧者請認本樓金字牌匾無悞

中國電話六百二十三號

本樓謹啓

浙杭分此

吉祥裕

綢緞零剪特別減價

現寓大南門裡江南春內
電話壹百參十八號

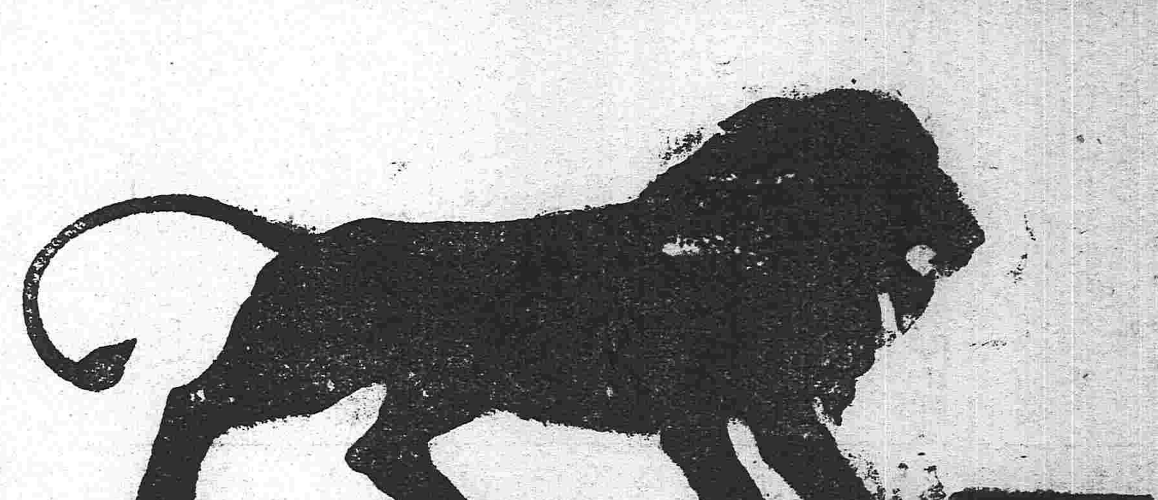

要講究製造精美可以說是最完全最

好的衛生良品怎麼着也是壓不過我們

獅子牙粉 去的

怎麼說哪凡是由工藝所造的物品要緊的是實驗各樣兒製物原料如不能令人一種一種的細細化驗檢查精心鑒別說是某某物品實在是佳品那是萬不能信服去用他的

獅子牙粉實在是名實相符

可以隨便試驗的想衆位使過的自必知道的了

急行列車二等乘客座席開始

南滿快車改定二等乘客新章之日期

本鐵路公司之往來於長春大連及長春釜山間之急行快車其乘坐二等車之貴客本公司擬畧改前章別加優待自十一月一日爲始凡向者收取之急行車費及寢床費等一概蠲免現定新章另收車座小費諸君如欲知詳細章程倘請移玉至附近之驛站或本公司之運輸課一爲詢問可也

南滿洲鐵道株式會社謹白

橫濱正金銀行 奉天支店

奉天城內四平街 電話十二番

資本金四千八百萬圓
公積金千八百四十五萬圓

總店 橫濱

支店 神戶 東京 長崎 大阪 倫敦 里昂 紐育 桑港 孟買 布哇 喀達 喀喇 香港 上海 長春 安東 北京 大連 旅順 營口 遼陽 鐵嶺 天津 漢口

恆泰金店廣告

本店開設大西關大什字街迤西路南朝北洋式門面收買荒金專賣足色赤金條金方首飾做五族赤金紋銀首飾盃盤器皿俱全無不精巧多蒙各界諸君惠顧本樓聘請名藝研究時式花樣工資格外克己

再者諸君如欲定做洋式花樣請明圖樣萬無減悞此有無恥之徒以低貨混市各界諸君認明本至期章爲據岩近奉佈

中國電話一百二十號

本店謹啓